

PROPOSAL KEGIATAN
KULIAH KERJA NYATA SEMESTER GANJIL
DI DUSUN MOJOSARI DESA PLAYEN KECAMATAN PLAYEN



DISUSUN OLEH

- | | |
|-------------------------------|------------|
| 1. Aziz Nurfauzi Rahman | 2010201164 |
| 2. Anisa Rahma Siwi | 2011401075 |
| 3. Anggita Purnama | 2010301073 |
| 4. Dhea Sandra Fitriany | 2011201024 |
| 5. Ema Dewi Septiani | 2011001032 |
| 6. Failashufa Mardliyya | 2010201079 |
| 7. Izhar Khairusy | 2010901036 |
| 8. Sindi Lupita Sari | 2010601017 |
| 9. Sulistyaning Nur Indahsari | 2010101062 |

LEMBAGA PENELITIAN DAN PENGABDIAN KEPADA MASYARAKAT
UNIVERSITAS 'AISYIAH YOGYAKARTA
KKN TAHUN AJARAN 2023/2024

HALAMAN PENGESAHAN

**PROPOSAL KEGIATAN KULIAH KERJA NYATA
DUSUN MOJOSARI DESA PLAYEN
KECAMATAN PLAYEN**

1. Ketua KKN
 - a. Nama : Aziz Nurfauzi Rahman
 - b. NIM : 2010201164
 - c. Program studi : S1 Keperawatan
 - d. Jurusan/Fakultas : Fakultas Kesehatan

2. Jumlah Anggota KKN : 9 orang

3. Lokasi KKN
 - a. Wilayah Mitra : Dusun Mojosari
(Desa/Kecamatan) : Playen
 - b. Kabupaten : Gunung Kidul
 - c. Jarak PT ke lokasi KKN (km) : 47 km

4. Biaya Pelaksanaan : 1.200.000

5. Jangka waktu Pelaksanaan : 30 Hari

Mengetahui,

Dosen Pembimbing Lapangan

Ketua Kelompok KKN,

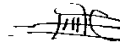

Andry Ariyanto

Aziz Nurfauzi Rahman

Menyetujui,
Dukuh



Suratman Handoko

KATA PENGANTAR

Assalamu'alaikum Wr. Wb.

Alhamdulillahirobbil'alamin, puji syukur senantiasa penulis panjatkan kehadiran Allah SWT, yang telah memberikan kenikmatan berupa iman, Islam, dan ikhsan, sehingga penulis dapat menyelesaikan Proposal KKN Universitas 'Aisyiyah Yogyakarta 2023/2024 yang bertempat di Dusun Mojosari, Kalurahan Playen, Kapanewon Playen, Kabupaten Gunung Kidul. Penulis menyadari dengan sepenuh hati bahwa berkat segala nikmat yang tercurah, akhirnya penulis dapat menyelesaikan Proposal KKN ini. Tidak lupa shalawat dan salam semoga selalu tercurah kepada Nabi Agung Muhammad SAW sebagai figur teladan dalam dunia pendidikan yang patut digugu dan ditiru.

Proposal KKN ini disusun setelah dilakukan observasi melalui metode pengamatan langsung dan wawancara dengan kepala dusun, tokoh serta warga masyarakat Dusun Mojosari. Dari observasi yang dilakukan selama satu hari ini, permasalahan yang ada di masyarakat dapat teridentifikasi untuk kemudian diberikan solusi melalui program kerja yang kami tawarkan.

Tersusunnya Proposal KKN ini tidak lepas dari bantuan dan arahan dari berbagai pihak. Oleh karena itu, dalam kesempatan ini penulis menyampaikan kepada pihak-pihak yang telah membantu kami dalam penyusunan proposal ini.

Besar harapan penulis akan adanya saran dan kritik yang dapat membangun dan menjadikan Proposal ini menjadi lebih baik. Penulis berharap semoga semua program kerja dalam proposal ini dapat terealisasikan dan bermanfaat bagi semua kalangan, khususnya masyarakat Dusun Mojosari.

Aamiin.

Wassalamu'alaikum Wr. Wb

Gunung Kidul, 7 Agustus 2023

Penyusun

DAFTAR ISI

PROPOSAL KEGIATAN	1
KULIAH KERJA NYATA SEMESTER GANJIL	1
DI DUSUN MOJOSARI DESA PLAYEN KECAMATAN PLAYEN	1
HALAMAN PENGESAHAN	2
KATA PENGANTAR	3
PENDAHULUAN	5
A. Analisis Situasi.....	5
1. Letak Geografis	6
2. Keadaan Alam dan Potensi Fisik.....	6
3. Keadaan Perekonomian.....	6
4. Keadaan Pemerintahan dan Kelembagaan	6
5. Kondisi pendidikan dan Spiritual Penduduk	7
6. Sarana dan Prasarana	7
B. Permasalahan Tempat KKN	7
C. Solusi yang ditawarkan.....	7
D. Metode dan Rencana Kegiatan	9
Rencana dan Jadwal Kerja.....	9
Lampiran-lampiran	10
Tabel Organisasi Pelaksana	10
Peta Lokasi Wilayah Mitra	12
Rencana Anggaran.....	13

PENDAHULUAN

Kuliah Kerja Nyata (KKN) Universitas 'Aisyiyah Yogyakarta merupakan salah satu implikasi dari Tri Dharma Perguruan Tinggi yaitu pengabdian masyarakat. KKN bagi mahasiswa diharapkan dapat menjadi suatu pengalaman belajar yang baru untuk menambah pengetahuan, kemampuan, dan kesadaran hidup bermasyarakat. Bagi masyarakat sasaran, kehadiran mahasiswa diharapkan mampu memberikan motivasi dan inovasi dalam bidang pembangunan. Selain itu mahasiswa juga sebagai jembatan untuk memasyarakatkan ilmu-ilmu baru yang didapatkan dalam perkuliahan dan dapat bermanfaat untuk masyarakat.

KKN adalah suatu bentuk pendidikan dengan cara memberikan pengalaman belajar kepada mahasiswa untuk hidup ditengah-tengah masyarakat diluar kampus, dan secara langsung mengidentifikasi serta menangani masalah-masalah pembangunan yang dihadapi. KKN merupakan bentuk perwujudan pemberdayaan sumber daya manusia dalam proses pembangunan. Sumber daya manusia yang dimaksud yaitu mahasiswa dan masyarakat, dimana dalam pelaksanaan KKN saling terjadi interaksi dan komunikasi dalam proses pembelajaran. Dalam proses pembelajaran tersebut diharapkan mahasiswa mampu menghubungkan antara konsep-konsep akademis dengan realitas kehidupan dalam masyarakat.

Secara garis besar tahap pelaksanaan KKN terbagi atas 3 tahap yakni tahap persiapan, pelaksanaan dan pelaporan tindak lanjut. Pada tahap persiapan meliputi perijinan, observasi dan pendekatan sosial, pembekalan dan observasi oleh mahasiswa, diskusi dan pemilihan progam. Pada tahap pelaksanaan meliputi pelaksanaan program, bimbingan, monitoring, dan penyusunan. Tahap terakhir yaitu pelaporan program yang telah dilaksanakan, tindak lanjut. Adapun yang termasuk dalam laporan ini adalah laporan program kerja kelompok yang telah direncanakan dan dilaksanakan. Pada penyusunan laporan terdiri 4 jenis luaran yaitu video, publikasi jurnal, artikel online, dan HKI.

A. Analisis Situasi

Lokasi KKN berada di Padukuhan Mojosari, Desa Playen, Kecamatan Playen, Kabupaten Gunung Kidul, Provinsi Daerah Istimewa Yogyakarta. Potensi padukuhan dan kondisi masyarakat yang beragam, diharapkan dapat menjadi bagian dari proses pendidikan dan pembelajaran mahasiswa dalam mengamalkan ilmu yang dimilikinya. Selain itu, pengalaman yang diperoleh selama masa pembelajaran diharapkan menjadi bekal awal untuk terjun ke masyarakat yang sebenarnya setelah menyelesaikan studi di universitas.

Keadaan Padukuhan Mojosari dapat diketahui melalui observasi lapangan. Observasi awal dilakukan secara langsung dengan mengunjungi Kepala dukuh untuk mencari informasi terkait keadaan padukuhan. Mahasiswa juga mengunjungi perangkat padukuhan terkait seperti ketua RT setempat untuk mendapatkan gambaran tentang masyarakat Padukuhan Mojosari. Selain melalui wawancara dengan tokoh-tokoh masyarakat, kegiatan observasi dilakukan dengan berkeliling dusun. Hal ini dapat memberikan gambaran secara utuh kepada mahasiswa terkait kondisi geografis, sosial, sekaligus sebagai upaya mendekatkan diri kepada masyarakat.

Padukuhan Playen memiliki populasi penduduk 210 Kepala Keluarga (KK) dengan jumlah 686 orang. Jumlah penduduk dengan jenis kelamin perempuan sebanyak 400 orang. Sedangkan jenis kelamin laki-laki sebanyak 286 orang. Gambaran umum mengenai Padukuhan Mojosari yang diperoleh melalui observasi ini meliputi :

1. Letak Geografis

Padukuhan Mojosari berada di Desa Playen, Kecamatan Playen, Kabupaten Gunungkidul. Padukuhan Mojosari berjarak 2 km dari Kecamatan Playen. Sedangkan jarak dari padukuhan, ke Kabupaten Gunungkidul sekitar 4 km. Akses jalan menuju Padukuhan Mojosari tergolong baik. Secara umum kondisi jalan sudah teraspal, sehingga akses menuju Padukuhan Mojosari tidak sulit. Kondisi jalan yang baik, membuat sarana transportasi umum menuju daerah tersebut tersedia.

Batas wilayah Padukuhan adalah sebagai berikut:

- a. Sebelah Utara : Sungai
- b. Sebelah Selatan : Candi
- c. Sebelah Barat : Jalan Raya
- d. Sebelah Timur : Jalan kampung

2. Keadaan Alam dan Potensi Fisik

Kondisi alam Padukuhan Mojosari tergolong subur. Tanah di daerah ini memiliki tekstur gempur. Kondisi demikian membuat daerah ini memiliki sumber pengairan yang cukup untuk mengairi sawah. Pemenuhan kebutuhan air untuk mengairi sawah menggunakan pompa air. Sedangkan untuk kebutuhan sehari-hari terdapat juga sumur gali. Jumlah ketersediaan air sebagai sumber pengairan berpengaruh pada kehidupan masyarakat Padukuhan Mojosari. Terlebih masyarakat yang bermata pencaharian sebagai petani dalam menentukan masa tanam dan jenis tanaman tergantung oleh ketersediaan air.

Jenis-jenis tanaman yang ditanam oleh petani antara lain padi, biji-bijian, kacang tanah, jati, singkong, dan jagung, dari berbagai jenis tersebut di tanam sesuai dengan musimnya. Hasil bumi terbanyak yaitu padi, Pemanfaatan hasil bumi yang didapat masih kurang maksimal. Terbukti dengan pengolahan kacang tanah yang masih sederhana seperti digoreng, direbus dan disangrai. Berawal dari potensi hasil bumi yang melimpah namun pemanfaatan yang belum maksimal, maka tim KKN Padukuhan Mojosari mencoba untuk memanfaatkan hasil bumi tersebut yaitu dengan mengadakan program kerja “Pelatihan Pengolahan Hasil Bumi”.

Kondisi pembangunan fisik wilayah Padukuhan Mojosari sudah maju terbukti dengan pembangunan infrastruktur jalan padukuhan hampir seluruhnya sudah menggunakan semen. Padukuhan Mojosari tergolong hijau, terbukti masih banyaknya pepohonan di sekitar jalan.

Tingkat pembangunan sarana prasarana di Padukuhan Mojosari tergolong bagus. Hal ini dibuktikan dengan prasarana pendidikan berjumlah 1 gedung TK Untuk sarana dan prasarana penunjang kegiatan keolahragaan terdapat 1 lapangan voli dan ada Balai padukuhan untuk menunjang kegiatan kemasyarakatan.

3. Keadaan Perekonomian

Warga Padukuhan Mojosari memiliki mata pencaharian yang beragam. Sebagian besar penduduk bermata pencaharian sebagai pekebun, PNS, TNI/Polri, swasta, petani, buruh tani, tukang, pensiunan, peternak, jasa, pengrajin, pekerja seni, pedagang, dan tukang ukir batu.

4. Keadaan Pemerintahan dan Kelembagaan

Keadaan pemerintahan dan kelembagaan di Padukuhan Mojosari terdiri dari 4 Rukun Tetangga (RT) dan 1 Rukun Warga (RW), dan terdapat juga PKK. Padukuhan Mojosari dilengkapi dengan balai padukuhan yang digunakan sebagai penunjang kegiatan di Padukuhan Mojosari. Jumlah kepala keluarga. KK dengan komposisi anak-anak, orang dewasa, orang tua, dan lanjut usia (lansia).

5. Kondisi pendidikan dan Spiritual Penduduk

Dari segi pendidikan Padukuhan Mojosari sebagian besar adalah tamatan SMP dan SMA. Seiring perkembangan zaman, maka berkembang pula kesadaran akan pentingnya pendidikan. Sehingga saat ini, sudah banyak warganya sebagai lulusan perguruan tinggi maupun masih berstatus sebagai mahasiswa. Selain masalah pendidikan, jenis agama yang dianut warga Padukuhan Mojosari adalah pemeluk agama Islam.

6. Sarana dan Prasarana

Padukuhan Mojosari memiliki sarana dan prasarana, diantaranya:

a. Balai Padukuhan

Padukuhan Mojosari memiliki 1 balai padukuhan yang terletak di RT 32 Padukuhan Mojosari. Balai padukuhan digunakan untuk kegiatan rapat, posyandu, pertemuan ibu-ibu PKK, kegiatan karangtaruna, sosialisasi, dan sejenisnya.

b. Masjid

Terdapat 1 masjid di Padukuhan Playen yaitu Masjid yang terletak di sebelah selatan Balai Desa Mojosari. Adapun kegiatan yang berlangsung di Masjid Al Munawaroh meliputi TPA, pengajian, syawalan dan berbagai kegiatan yang berhubungan dengan keagamaan. Masjid Al-Munawaroh dan Fasilitas yang dimiliki meliputi berbagai alat untuk mengaji dan sholat.

c. TK

Gedung TK terletak 500 meter dari masjid. Permainan outdoor yang dimiliki TK diantaranya ayunan, prosotan dan bola dunia. Pembelajaran di TK tersebut menerapkan metode pembelajaran Sentra. Ruangannya terdiri dari 1 ruangan kelas, satu ruang kepala sekolah, satu ruang guru dan satu ruang dapur.

d. Lapangan voli

Lapangan voli terletak di depan balai desa Mojosari. Lapangan ini digunakan oleh warga untuk berbagai *event* seperti tujuh belasan, perlombaan antarkampung, dan sebagainya.

Kegiatan KKN tidak hanya dilakukan di lingkungan masyarakat Padukuhan Mojosari saja, tetapi dilakukan di lingkungan sekitar Desa Mojosari. Lingkungan tersebut antara lain:

a. Dusun Bogor

b. Kecamatan Playen

B. Permasalahan Tempat KKN

Berdasarkan hasil observasi dan analisis situasi yang telah dilaksanakan didapatkan beberapa permasalahan seperti tingginya angka stunting, vakumnya kegiatan TPA dikarenakan kurangnya SDM yang mengajar.

C. Solusi yang ditawarkan

Berdasarkan hasil observasi dan analisis situasi yang telah dilaksanakan maka kelompok KKN 24 Unisa 2023 di Dusun Mojosari berusaha merancang program kerja yang bisa menjadi stimulus bagi pengembangan Dusun Mojosari. Perumusan program kegiatan dilakukan berdasarkan hasil analisis situasi di lapangan sesudah melaksanakan observasi dan inventarisasi masalah serta pembicaraan antara anggota KKN dengan berbagai pihak, antara lain Kepala Dukuh, dan tokoh masyarakat lainnya yang disesuaikan dengan disiplin ilmu, keahlian dan kompetensi yang dimiliki oleh setiap personel yang tergabung dalam tim KKN Universitas 'Aisyiyah Yogyakarta. Program kerja tersebut juga telah disetujui oleh Kepala Dukuh dan Dosen Pembimbing Lapangan. Program kerja tersebut diharapkan dapat membangun dan memberdayakan segenap potensi yang dimiliki oleh Dusun Mojosari sebagai wilayah kerja tim KKN Universitas 'Aisyiyah Yogyakarta 2023.

Adapun hal-hal yang menjadi pertimbangan dalam penyusunan program antara lain:

1. Kebutuhan dan manfaat bagi masyarakat,
2. Kemampuan dan kompetensi mahasiswa,
3. Dukungan dan swadaya masyarakat,
4. Waktu yang tersedia,
5. Sarana dan prasarana yang tersedia.

Setelah observasi dan analisis di lapangan, kemudian kami diskusikan serta mengaitkan dengan acuan prinsip program KKN dapat dilaksanakan (*feasible*), dapat diterima (*acceptable*), berkelanjutan (*sustainable*), dan partisipatif (*participative*). Langkah-langkah penyusunan program adalah sebagai berikut:

1. Pengumpulan data atau observasi lokasi sasaran.
2. Menyusun materi kegiatan.
3. Menentukan sifat dan jenis kegiatan.
4. Menetapkan alokasi waktu.
5. Menentukan peran mahasiswa dan masyarakat.

Dari hasil identifikasi dan penentuan program maka program kelompok yang dapat dirumuskan adalah sebagai berikut:

Program Kelompok

1) Program Kesehatan

- a) Pengecekan Kesehatan
- b) Sosialisasi dan penyuluhan stunting
- c) Posyandu balita

2) Program Ekonomi dan Politik

- a) Sosialisasi dan pendampingan pengembangan program UMKM masyarakat

3) Program Agama dan Persyarikatan

- b) TPA
- c) Pengajian

4) Program Pendidikan

- a) Bimbingan Belajar
- b) Edukasi cuci tangan ke TK Aisyiyah

D. Metode dan Rencana Kegiatan

Rencana dan Jadwal Kerja

Gambarkan tahap-tahap kegiatan dan jadwal secara spesifik dan jelas.

No	Nama Program	Frekuensi	Duransi (dalam jam)	Tanggal	Tempat	Mhs yg Terlibat	Sasaran
1.	Bidang Kesehatan						
	A. Sub Kegiatan 1 (Posyandu)	1 Kali	4 jam	15 Agustus 2023	Balai Desa Mojosari	Semua anggota kelompok	Masyarakat yang memiliki balita dan ibu hamil
	B. Sub Kegiatan 2 (Pengecekan Kesehatan)	1 Kali	3 jam	11 Agustus 2023	Masjid Al-Munawaroh	Semua anggota kelompok	Warga Masyarakat Mojosari
2	Bidang Ekonomi dan Politik						
	Pendampingan pengembangan UMKM	3 Kali	6 jam		Rumah Kepala Dukuh	Semua anggota kelompok	Warga masyarakat mojosari
3	Bidang Pendidikan						
	Bimbingan Belajar	12 Kali	24 jam				Anak-anak desa Mojosari
	Pembelajaran di TK ABA Mojosari	8 Kali	24 jam		TK ABA Mojosari		Murid TK ABA Mojosari
4	Bidang Agama dan Persyarikatan						
	TPA	12 Kali	24 jam		Masjid Al-Munawaroh		Anak-anak desa Mojosari

Jumlah Durasi dan Mahasiswa	85 jam		9 mahasiswa	
-----------------------------	--------	--	-------------	--

Lampiran-lampiran

Lampiran 1
Organisasi Pelaksana

Tabel Organisasi Pelaksana

1. Ketua Kelompok a. Nama b. NIM c. Program Studi d. Fakultas e. Pengalaman Organisasi	: : : : :	Aziz Nurfauzi Rahman 2010201164 S1 Keperawatan Fakultas Ilmu Kesehatan -
2. Anggota Kelompok 1. a. Nama b. NIM c. Program Studi d. Fakultas e. Pengalaman Organisasi	: : : : :	Anggita Purnama 2011401075 S1 Fisioterapi Fakultas Ilmu Kesehatan -
2. a. Nama b. NIM c. Program Studi d. Fakultas e. Pengalaman Organisasi	: : : : :	Anisa Rahma Siwi 2010301073 S1 Gizi Fakultas Ilmu Kesehatan -
3. a. Nama b. NIM c. Program Studi d. Fakultas e. Pengalaman Organisasi	: : : : :	Dhea Sandra Fitriany 2011201024 S1 Bioteknologi -

<p>4. a. Nama b. NIM c. Program Studi d. Fakultas e. Pengalaman Organisasi</p>	<p>: : : : : : :</p>	<p>Ema Dewi Septiani 2011001032 S1 Administrasi Publik Ekonomi, Ilmu Sosial, dan Humaniora Anggota BEM Fakultas</p>
<p>5. a. Nama b. NIM c. Program Studi d. Fakultas e. Pengalaman Organisasi</p>	<p>: : : : : : :</p>	<p>Failashufa Mardliyya 2010201079 S1 Keperawatan Ilmu Kesehatan -</p>
<p>6. a. Nama b. NIM c. Program Studi d. Fakultas e. Pengalaman Organisasi</p>	<p>: : : : : : :</p>	<p>Izhar Khairusy 2010901036 S1 Ilmu Komunikasi Ekonomi, Ilmu Sosial, dan Humaniora</p>
<p>7. a. Nama b. NIM c. Program Studi d. Fakultas e. Pengalaman Organisasi</p>	<p>: : : : : : :</p>	<p>Sindi Lupita Sari 2010601017 S1 Manajemen Ekonomi, Ilmu Sosial, dan Humaniora</p>
<p>8. a. Nama b. NIM c. Program Studi d. Fakultas e. Pengalaman Organisasi</p>	<p>: : : : : : :</p>	<p>Sulistyaning Nur Indahsari 2010101062 S1 Kebidanan Ilmu Kesehatan</p>

Lampiran 2
Peta Lokasi Wilayah Mitra

https://maps.app.goo.gl/u1Usz4x5e9gcDbQt6?g_st=iw

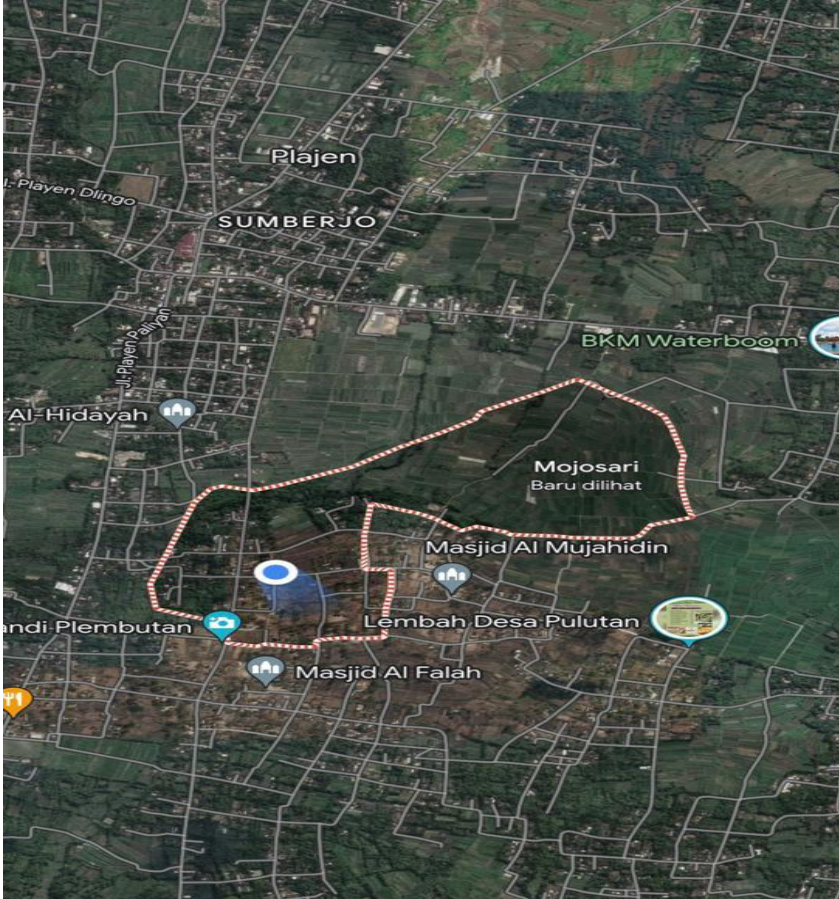

RAB KULIAH KERJA NYATA UNIT 24
UNIVERSITAS 'AISYIYAH YOGYAKARTA

No	Jenis Pengeluaran	Rincian	Jumlah (Rp)	Total (Rp)	Total Keseluruhan (Rp)
A. CEK KESEHATAN					
a. Cek Gula Darah					
1.	Stik gula darah	4	100.000	400.000	485.000
2.	<i>Gloves</i>	1 box	50.000	50.000	
3.	Lanset	1 box	20.000	20.000	
4.	Alkohol swab	1 box	15.000	15.000	
b. Tensi					
1.	-	-	-	-	0
B. PENDIDIKAN					
a. Bimbingan Belajar					
1.	Kertas HVS	20	1.000	20.000	90.000
2.	Spidol	2	10.000	20.000	
3.	Hadiah	1	50.000	50.000	
b. Mengajar Taman Kanak-kanak					
1.	Kertas origami	2 pack	5.000	10.000	140.000
2.	Print gambar	30	1.000	30.000	
3.	Print poster cuci tangan	1	10.000	10.000	
4.	Pastel	5 (kecil)	10.000	50.000	
5.	Hadiah	25	2.000	50.000	
C. POLITIK DAN EKONOMI					
a. Pendampingan UMKM dan Pengemasan Produk					
1.	Snack	2	25.000	50.000	50.000
D. KEAGAMAAN					
a. TPA					
1.	Tuding	20	2.000	40.000	90.000
2.	Hadiah	1	50.000	50.000	
E. LAIN-LAIN					
1.	Cenderamata	1	300.000	300.000	300.000
TOTAL (RP)					1.155.000

