

Perencanaan *Islamic Education Center* di Kabupaten Gunung Kidul

Nabawy Muh Afif Khadafi¹, Indah Pujiyanti²

¹ Mahasiswa Program Studi Arsitektur, Fakultas Sains & Teknologi Universitas 'Aisyiyah Yogyakarta

² Dosen Program Studi Arsitektur, Fakultas Sains & Teknologi Universitas 'Aisyiyah Yogyakarta

Email: afifhoo@gmail.com

Abstrak

Kabupaten Gunung Kidul adalah salah satu kabupaten di Daerah Istimewa Yogyakarta (DIY). Pusat pemerintahannya berada di Kapanewon Wonosari. Disana terdapat permasalahan berupa paham animisme dinamisme dan banyaknya pelaku bunuh diri. Hal ini mengindikasikan kurangnya sumber pedoman hidup pada masyarakat daerah setempat. Salah satu pedoman hidup yang paling penting bagi manusia adalah agama. Perencanaan ini bertujuan untuk mengedukasi masyarakat Gunung Kidul terkait keagamaan, keimanan, dan psikologis mereka, agar mereka senantiasa hidup dalam keimanan yang benar dan memiliki tujuan hidup yang benar menurut islam, karena masyarakat disana masih percaya dengan hal-hal mistis apalagi sampai di amalkan. Perencanaan ini akan membuat komplek edukasi islami dengan pendekatan psikologi Islam. Kompleks ini terdiri dari berbagai fungsi yang menunjang kegiatan islami meliputi pondok pesantren, aula dakwah, masjid, ruang konsultasi psikologi islami, taman phon Jati, air bersih, area memanah, dan area berkuda.

Kata Kunci: Gunung Kidul, Edukasi Islami, Psikologi Islam

@copyright 2019 All rights reserved

The Development Plan Of Islamic Education Center In Gunung Kidul Regency

Nabawy Muh Afif Khadafi¹, Indah Pujiyanti²

¹Student of Architecture Program, Faculty of Science & Technology Universitas 'Aisyiyah Yogyakarta

²Lecturer of Architecture Program, Faculty of Science & Technology Universitas 'Aisyiyah Yogyakarta

Email: afifhoo@gmail.com

Abstract

Gunung Kidul Regency is a regency in the southeast part of the Yogyakarta Special Region (DIY). The administrative center of Gunung Kidul Regency is in Kapanewon Wonosari. In Gunung Kidul, there are some problems related to animism, dynamism, and many suicides. It is indicated that the people in that area have low faith in God. It cannot be disregarded because one of the most important pillars in

humans' life is religion. The objective of the plan was to educate the people of Gunung Kidul regarding their religion, faith, and psychology to make the people always believe in God and live their life according to the Islamic way of life because some people in that area still believe in mystical powers and practice them. The plan was to create an Islamic educational complex with an Islamic psychological approach. This complex consists of various functions that support Islamic activities such as Islamic boarding schools, Da'wah hall, mosque, Islamic psychology consultation room, teak tree garden, clean water, archery area, and horse riding area.

Keywords: Gunung Kidul, Islamic Education Center, Islamic Psychology

PENDAHULUAN

Latar belakang

Kabupaten Gunung Kidul adalah salah satu kabupaten di Daerah Istimewa Yogyakarta (DIY). Pusat pemerintahannya berada di Kapanewon Wonosari. Dengan luas sekitar satu per tiga dari luas daerah induknya, daerah ini relatif rendah kepadatan penduduknya di banding kabupaten-kabupaten lain. Tempat ini merupakan daerah pedesaan dengan banyaknya objek wisata. Rumah – rumah di daerah ini tidak padat, jarak satu rumah dengan rumah yang lain cukup berjauhan sehingga banyak lahan yang tersisa. Masyarakat di daerah Gunung Kidul juga mayoritas beragama dengan kepercayaan nya masing – masing tetapi masih banyak dari mereka yang menganut faham animisme dan dinamisme teruntuk mereka yang beragama Islam, maka dari itu dibutuhkan edukasi untuk meluruskan faham beragama dengan benar agar mereka tidak salah arah dan jatuh dalam kemusrikan. Angka bunuh diri di daerah Gunung Kidul juga tinggi karena rendahnya ekonomi dan lemahnya iman sehingga banyak dari mereka yang mengakhiri hidupnya, maka dari itu mereka membutuhkan pendekatan psikologis secara islami untuk mengarahkan kehidupan mereka menjadi kehidupan yang lebih baik, Amanah, dan di ridhoi Allah.

Islam adalah agama yang diturunkan Allah SWT kepada Nabi Muhammad shallallahu 'alaihi wasallam sebagai nabi dan rasul terakhir untuk menjadi pedoman hidup seluruh manusia hingga akhir zaman. Islam (Arab: al-islam, "berserah diri kepada Tuhan") adalah agama yang mengimani satu Tuhan, yaitu Allah SWT. Dalam Alquran, Islam disebut juga Agama Allah atau Dienullah. Dien (agama) sendiri dalam Alquran artinya agama (QS Ali Imran : 83), ketaatan (QS An-Nahl : 52), dan ibadah (QS. Ghafir : 65).

Pentingnya arsitektur islam dalam bangunan adalah mengatur pola kegiatan penggunaannya. Dalam perancangan bangunan Arsitektur Islam menerapkan konsep yang sesuai dengan Islam seperti membuat bangunan yang tidak menonjolkan kesombongan, mengatur pola ruang yang bisa menjaga akhlak dan privasi penggunaannya, menggunakan unsur-unsur yang

mengingat kepada Allah dan Rasul nya, dan tidak merusak alam atau ramah lingkungan.

Psikologi islam merupakan perspektif islam terhadap psikologi modern dengan membuang konsep-konsep yang tidak sesuai dengan islam. Kosep psikologi Islam mempelajari keunikan dan pola perilaku dan kepribadian manusia berdasarkan Qur'an dan Sunnah sebagai ungkapan pengalaman interaksi dengan diri sendiri, lingkungan sekitar, dan alam kerohanian, dengan tujuan meningkatkan kesehatan mental dan kualitas keberagaman serta membentuk karakter yang sesuai dengan kehidupan dunia dan akhirat.

Tujuan Perancangan

- Perencanaan ini bertujuan untuk mengedukasi masyarakat Gunung Kidul terkait keagamaan, keimanan, dan psikologis mereka, agar mereka senantiasa hidup dalam keimanan yang benar dan memiliki tujuan hidup yang benar menurut islam
- Membuat ruang konsultasi psikologi untuk masyarakat yang memiliki problem
- Edukasi Islamic Center ini merancang kegiatan pelakunya sesuai ketentuan dalam Islam, jadi para pengguna melakukan kegiatan Islami sesuai tempatnya masing-masing.

TINJAUAN PUSTAKA

Psikologi islam

Menurut Nurjan (2017) aplikasi psikologi islam ini memiliki efek yang sangat besar dalam hal pola pikir yang mengantarkan manusia selalu berada di dalam jalan yang benar.

Gerakan pengembangan psikologi islami adalah usaha bersama dari banyak orang yang memiliki komitmen untuk menghadirkan sumbangan Islam bagi kemanusiaan. Pengembangan psikologi islami perlu melibatkan banyak orang di mana orang-orang yang berminat terhadapnya bekerja, berjaln berkelindan dalam mengembangkan psikologi islami sesuai dengan minat dan kemampuannya. Harus ada orang yang bekerja dalam aplikasi, tapi juga harus ada yang berupaya dalam merumuskan teori-teori, dan menelitinya.

Menurut Baidhowi (2017) secara literal, Islam berarti pasrah kepada Tuhan dan kedamaian. Kedamaian dalam Islam mengacu pada kondisi batin yang ada pada individu orang yang mengamalkan Islam disebut Muslim, yakni seseorang yang berusaha memahami dan menjalankan kehendak Tuhan Allah. Namun perjalanan hidup seseorang tidak lepas dengan permasalahan yang dihadapi. Hal ini berpengaruh terhadap pemahaman dan pengamalan agama.

Yang terkadang menarik dan mendorong pada ujung ekstrimisme karena menyangkut keyakinan dan nilai-nilai yang ada di dalamnya.

Perbedaan Psikologi Islam dan Psikologi Kontemporer :

| NO | PSIKOLOGI ISLAM | PSIKOLOGI KONTEMPORER |
|-----------|---|---|
| 1. | Mengarahkan umat manusia agar fokus akhirat | Mengarahkan agar manusia fokus pada masa depan dunia |
| 2. | Tujuan hidupnya adalah beramal sholeh agar mendapat tempat di Surga kelak | Tujuan hidupnya adalah hidup positif agar menjadi orang yang berguna dan terpendang |
| 3. | Meyakini bahwa kematian adalah awal | Meyakini bahwa kematian adalah akhir |
| 4. | Mengajarkan agar setiap manusia senantiasa menjalani kehidupan dengan baik dan benar sesuai syari'at islam karena setiap perbuatan pasti ada balasannya | Mengajarkan bahwa hidup harus dilakukan sepositif mungkin dan penuh harapan karena hidup hanya sekali maka jangan sia-siakan kesempatan |

Radikalisme dan terorisme

Islam merupakan agama yang mengajak para pemeluknya memiliki keyakinan yang luhur yakni pengakuan adanya Allah sebagai tuhan yang wajib disembah karena keagunganNya. Islam tidak mengajarkan pemeluknya untuk

melakukan tindakan teror dan kekerasan, tentu sebuah tindakan tidak mungkin lahir secara tunggal. Pasti ada serangkaian peristiwa yang menyebabkan terjadi. Sangat memungkinkan terorisme terjadi karena pelampiasan rasa kecewa terhadap ketidakadilan. Namun kita menyakini bahwa tindakan kekerasan (terorisme) yang berujung ketidakbaikan tetap harus dilarang. Oleh sebab itu penting untuk mengungkap bagaimana menanggulangi dan mencegah terorisme tersebut begitupun opini yang menyudutkan para pemeluk agama Islam. Keyakinan yang perlu dibangun adalah meluruskan opini masyarakat tentang islam beserta sejarahnya agar masyarakat tidak salah menyikapi tuduhan terorisme yang di tujukan untuk umat islam, begitu juga isu radikalisme yang semakin marak di sudutkan sebagai pemahaman yang hanya dilakukan umat islam.



PROSES RANCANG

Proses perancangan ini meliputi penentuan lokasi site yang berada di Kabupaten Gunung Kidul tepatnya di Kecamatan Semin. Alasan memilih lokasi ini karena tempatnya yang strategis cukup ramai penduduk dan dekat dengan Terminal, Kantor Kecamatan, dan Pasar Semin. Adapun langkah – langkah yang harus dilakukan adalah:

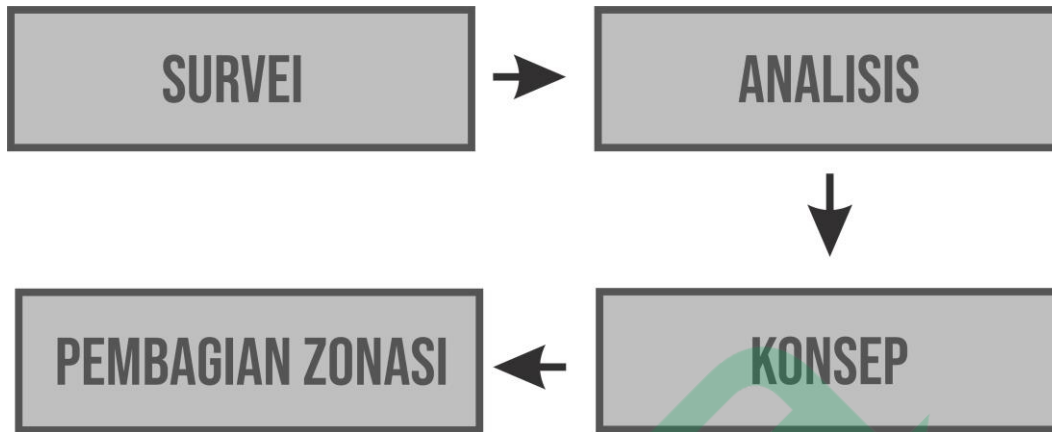

Gambar 1. Step proses perancangan

Langkah-langkah yang akan dilakukan sesuai urutan adalah:

1. Survei
Pertama yang harus dilakukan adalah survei lokasi dan site. Survei yang dilakukan adalah di Kabupaten Gunung Kidul lalu lokasi site nya berada di kecamatan Semin tepatnya di Desa Semin Gunung Kidul.
2. Analisis
Yang kedua adalah analisis site pada lokasi, meliputi
 - Analisis lingkungan
 - Analisis area.
3. Konsep
Yang selanjutnya adalah konsep, konsep yang akan diterapkan adalah konsep edukasi islami pada kompleks yang akan dibangun.
4. Pembagian zonasi
Pembagian zonasi dari site yang sudah ditentukan. Pembagian zonasi tersebut untuk membagi area yang akan dibangun bangunan/area sesuai fungsinya masing-masing.

LOKASI SITE

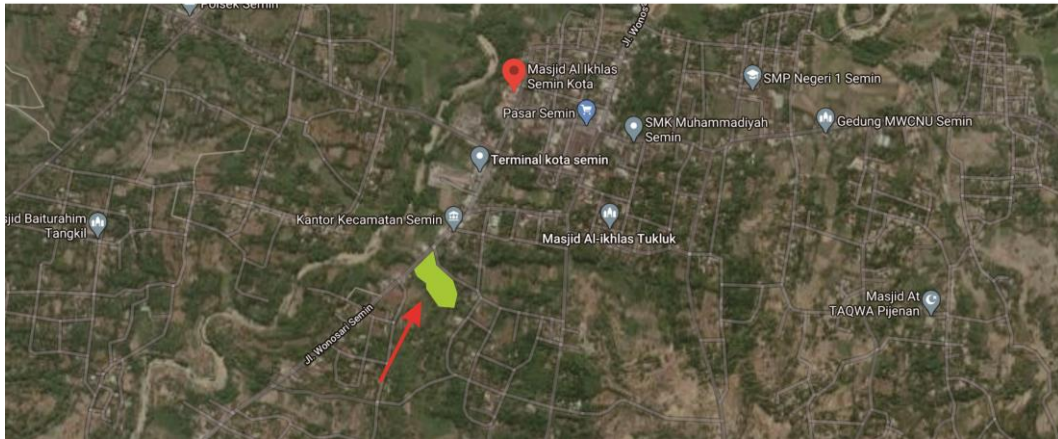

Gambar 2. Lokasi Site di kecamatan Semin Gunung Kidul dengan luas 9000m².

Komplek edukasi islami ini terdiri dari beberapa fungsi yang menunjang kegiatan islami antara lain:

Pondok pesantren

Yang akan dibuat disini adalah pondok pesantren untuk anak remaja menengah supaya mereka mendapat pembelajaran tentang agama Islam yang sebenarnya. Pondok pesantren di komplek ini adalah bangunan tunggal atau pusat nya.

Aula dakwah

Adapun aula dakwah yang akan di bangun berfungsi untuk kegiatan syi'ar atau dakwah. Aula yang akan di bangun disini berfungsi untuk kegiatan umum yang di tujuakan untuk warga sekitar atau umum adapun kegiatannya meliputi pengajian, tadarus, pengajian akbar, kajian, TPA dsb. Alasan di bangun aula dakwah ini agar masyarakat sekitar mendapat edukasi tentang agama islam yang sebenarnya dan juga meluruskan opini mereka tentang kehidupan yang sebenarnya.

Masjid

Penyediaan masjid untuk masyarakat sekitar sebagai sarana beribadah umat islam. Masjid ini di fungsikan untuk publik dengan konsep arsitektur islam.

Ruang konsultasi psikologi islami

Ruang psikologi islami ini di buat untuk masyarakat yang ingin konsultasi tentang problem kehidupan yang fanna ini. Dengan pemahaman islam maka masyarakat akan terarah menjadi lebih baik maka psikologi islam sangat penting untuk mereka mengarungi kehidupan yang berliku. Alasan mengapa mereka membutuhkan pemahaman islam karena di daerah gunung kidul marak pelaku bunuhdiri dikarenakan mereka kurang mengerti arti kehidupan yang sebenarnya, maka psikologi islam ini sangat cocok untuk mereka.

Air bersih

Ada juga penyediaan air bersih untuk masyarakat sekitar karena daerah gunung kidul sering dilanda kekeringan yang membuat masyarakat kesusahan mendapatkan air bersih.

Area memanah

Disediakan juga area memanah untuk mereka yang berkenan mempelajari teknik memanah. memanah adalah kegiatan yang di sunahkan oleh Rasulullah bahkan umat manusia di akhir zaman yang di pilih oleh Allah sebagai tentara nya adalah mereka dari golongan umat islam yang mempelajari dan ahli dalam memanah. Olahraga panahan adalah olahraga yang di minati oleh umat muslim di masa Rasulullah maka sepatutnya. Memanah ini masuk kedalam kategori edukasi islami.

Area berkuda

Rasulullah menganjurkan umatnya agar mahir dalam berkuda karena kuda adalah kendaraan kita di akhir zaman setelah musnah nya teknologi. Area berkuda ini juga sebagai edukasi islami untuk masyarakat agar mereka mengerti sejarah tentang islam.

Area Pohon Jati

Area pohon jati ini disediakan untuk masyarakat yang membutuhkan. Agar bias di olah sesuai kebutuhan mereka atau bias juga untuk sesuatu yang bermanfaat lainnya. Alasan penyediaan pohon jati ini untuk menyesuaikan alam sekitar yang didominasi oleh tanaman pohon jati.

HASIL RANCANG

konteks lokasi



Gambar 3. Analisis Konteks lokasi.

ANALISIS

Landuse



Orientasi Matahari & Angin



Sirkulasi



Kebisingan



Vegetasi



Gambar 4. Analisis.

ANALISIS

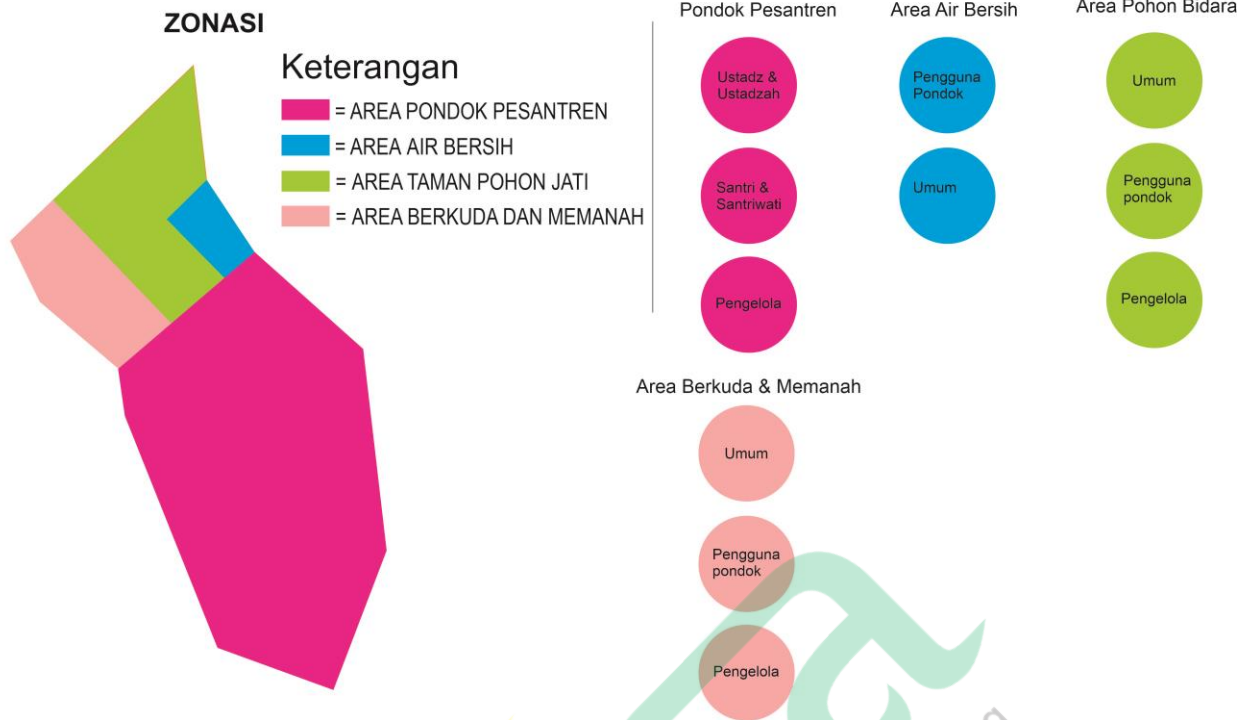

Gambar 5. Zonasi

Pembagian Zonasi di setiap titik untuk mengetahui tata letak bangunan yang akan didirikan atau area yang akan di fungsikan.

ALUR BERPIKIR



Gambar 6. Alur Berpikir

Alur berpikir sebagai tanggapan isu dan pendukung lingkungan sekitar dengan konsep arsitektur islam.

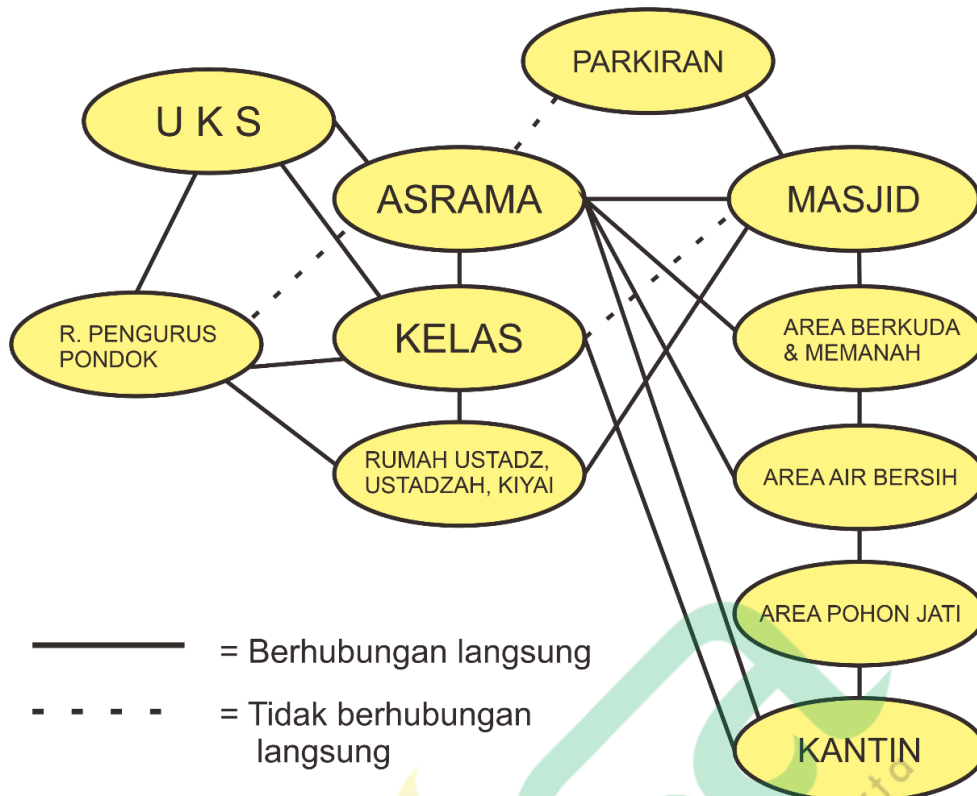

Gambar 7. Organisasi Ruang.

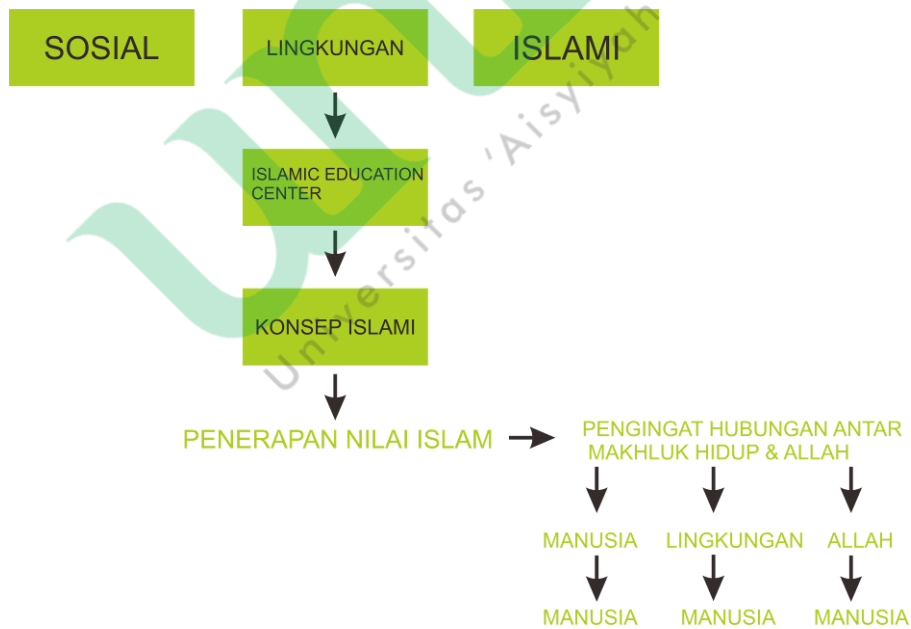

Gambar 8. Konsep Arsitektur Islam.



Gambar 9. Transformasi bentuk Alif Lam Mim.

Penjelasan Tentang Alif Lam Mim

Alif Lam Mim adalah ayat mutasyabihat dimana Jumhur Ulama (kebanyakan Ulama) berpendapat bahwa hanya Allah yang tau maknanya dan pendapat ini juga datang dari para sahabat Nabi yaitu Abu bakar As Siddiq, dan Ali Bin Abu Talib.

- Kitab Tafsir Al Qurtuby

Alif Lam Mim ini termasuk salahsatu huruf Muqatha'ah yaitu huruf yang terpisah-pisah dan menjadi pembuka dari surah di Al-Qur'an

Dari Ibnu Katsir : setiap surat yg dimulai dg huruf-huruf muqotho'ah akan selalu menjelaskan keagungan dan kemu'jizatan al-qur'an, ada 29 surat yg dimulai dg huruf-huruf muqotha'ah dan semuanya berbicara tentang keagungan dan kemu'jizatan al-qur'an.

Jadi maksud diambilnya bentuk Alif Lam Mim ini adalah membuka pengetahuan awal untuk santri mengenal tentang ajaran agama Islam yang sebenarnya sekaligus senantiasa mengingat akan kebesaran Allah Ta'ala

Transformasi Metafora

Metafora yang diterapkan disini adalah bentuk Alif Lam Mim dengan menggunakan nya sebagai bangunan Pondok pesantren mengingat tujuan nya adalah dakwah untuk mendekatkan diri kepada Allah. Di lengkapi dengan ornamen dan fasad yang akan membawa penggunanya merasakan nuansa ala2 Arab/Timur Tengah sehingga para pengguna bangunan senantiasa ingat asalmula Islam datang dan mereka senantiasa mengingat kuasa Allah dengan melihat Ornamen dan Kaligrafi didalamnya, serta penyediaan ruang-ruang yang memiliki fungsi aktifitas islami membuat pengguna pondok tidak lupa atau bahkan phobia dengan agama nya sendiri.



Gambar 10. Pondok Pesantren

Pondok pesantren 5 Lantai dengan Transformasi Metafora berbentuk Alif Lam Mim sebagai bangunan pokok di dalam area. Berfungsi sebagai tempat menempuh pembelajaran tentang Agama Islam. Pondok pesantren ini untuk Laki-laki dan Perempuan yang masing-masing ruangnya terpisah untuk menjaga privasi penggunanya, juga terbagi-bagi dari beberapa zonasi untuk memberi kenyamanan bagi pengguna.



Gambar 11. Pengolahan Air Bersih

Pengolahan Air Bersih ini disediakan untuk masyarakat sekitar yang membutuhkan, dikarenakan kendala pada lingkungan sekitar yang sering terjadi kekeringan maka penyediaan Air Bersih ini sebagai pendukung isu yang terjadi di lingkungan sekitar.



Gambar 12. Kebun Pohon Jati

Kebun pohon Jati ini disediakan untuk masyarakat sekitar yang ingin mengolahnya, karena pohon Jati adalah pohon alami yang ada di lingkungan sekitar maka penyediaan pohon Jati ini sebagai dukungan untuk site yang ada di lingkungan ini.



Gambar 13. Area Berkuda dan Memanah

Area Berkuda : Area berkuda ini disediakan untuk pengguna bangunan dan warga sekitar. penyediaan area berkuda ini adalah wujud dari fungsi islami pada bangunan karena olahraga ini Sunnah dari Rasulullah maka sudah sepatutnya kita sebagai umat Muslim melaksanakannya.

Area Memanah : Area memanah ini disediakan untuk pengguna bangunan dan masyarakat sekitar juga. Olahraga memanah ini adalah olahraga yang di rekomendasikan oleh Rasulullah makadari itu olahraga ini di sunahkan bagi kaum Muslimin.

SIMPULAN

Kabupaten Gunung Kidul adalah salah satu kabupaten di Daerah Istimewa Yogyakarta (DIY). Pusat pemerintahannya berada di Kapanewon Wonosari. Disana terdapat permasalahan berupa paham animisme dinamisme dan banyaknya pelaku bunuh diri. Hal ini mengindikasikan kurangnya sumber pedoman hidup pada masyarakat daerah setempat. Salah satu pedoman hidup yang paling penting bagi manusia adalah agama. Perencanaan ini bertujuan untuk mengedukasi masyarakat Gunung Kidul terkait keagamaan, keimanan, dan psikologis mereka, agar mereka senantiasa hidup dalam keimanan yang benar dan memiliki tujuan hidup yang benar menurut islam, karena masyarakat disana masih percaya dengan hal-hal mistis apalagi sampai di amalkan. Solusi yang diterapkan adalah pembangunan Pondok Pesantren sebagai bangunan pokok dengan konsep Arsitektur Islam yang mencakup tiga ranah yaitu Manusia dan Manusia (Habluminanas), Lingkungan dan Manusia, Allah dan Manusia (Habluminallah). Bangunan Pondok Pesantren ini menggunakan Transformasi Metafora berbentuk Alif Lam Mim yang maksudnya adalah membuka pengetahuan awal untuk santri mengenal tentang ajaran agama Islam yang sebenar-benarnya sekaligus senantiasa mengingat akan kebesaran Allah Ta'ala, dengan begitu masyarakat sekitar akan menjadi pribadi yang lebih baik lagi. Ada pun fungsi pendukung didalam area yaitu Area Berkuda dan Memanah yang bertujuan untuk Mengedukasi Masyarakat agar mengerti tentang Sunnah yang dianjurkan oleh Rasulullah. Ada juga Area Air Bersih untuk menanggapi isu kekeringan yang terjadi di Gunung Kidul dan ada juga Area Pohon Jati untuk mendukung Lingkungan sekitar.

DAFTAR RUJUKAN

Baso Hasyim. 2013, Islam Dan Ilmu Pengetahuan (Pengaruh Temuan Sains Terhadap Perubahan Islam)

Baidhowi. 2017, Islam Tidak Radikalisme dan Terorisme

Syarifan Nurjan. 2017, Refleksi Psikologi Islami dalam Dunia Psikologi di Indonesia

Fiza Mukti Lubis. 2017, Perancangan Islamic Center di Kota Lubuk Pakam dengan Tema Arsitektur Islam

Al Qurtuby Imam. 2006, Al Jami'ul Lil Ahkamil Qurab Jilid 1: 151-152

Ibnu Katsir Imam. 1997, Tafsir Quranul Adzim: 67-78

